Η ΝΥΧΤΑ ΠΟΥ ΣΥΝΕΛΗΦΘΗ Ο ΓΕΩΡΓΙΟΣ ΠΑΠΑΝΔΡΕΟΥ
— ΣΕΛΙΣ 7η —

ΤΟ ΒΗΜΑ

ΙΔΡΥΤΗΣ : ΔΗΜ. ΛΑΜΠΡΑΚΗΣ
ΕΚΔΟΤΗΣ : Χ. Δ. ΛΑΜΠΡΑΚΗΣ
ΔΙΕΥΘΥΝΤΗΣ: Λ. Β. ΚΑΡΑΠΑΝΑΓΙΩΤΗΣ
ΔΙΕΥΘΥΝΣΙΣ: Γ. Θ. ΡΩΜΑΙΟΣ
ΣΥΝΤΑΞΕΩΣ : Χ. Κ. ΜΠΟΥΣΜΠΟΥΡΕΛΗΣ
ΓΡΑΦΕΙΑ: ΧΡΗΣΤΟΥ ΛΑΔΑ — ΕΔ. ΛΩ 3
ΤΗΛΕΦ.: 3230.221 — 23 και 3237.283 — 86
ΕΤΟΣ ΚΘ' ΑΡ. 8730. ΤΙΜΗ ΔΡΧ. 3

ΤΡΙΤΗ
6
ΝΟΕΜΒΡΙΟΥ
Ἀνατ. 6.56'. Δύσ. 5.26'
Σελήνη 11 ἡμερῶν
Παύλου, Λεονάρδου, Λουκᾶ

«Καλύπτει πολιτικῶς» τάς ἀστυνομικάς ἀποφάσεις καί ἐνεργείας

ΥΠΕΥΘΥΝΗ Η ΚΥΒΕΡΝΗΣΙΣ

«Τό καθεστώς δέν ἐπιθυμεῖ τήν ἐλευθέραν ἔκφρασιν» καταγγέλλει ἡ ἐπιτροπή Ε.Κ.

Ἡ κυβέρνησις ἀνέλαβε χθές πλήρως τήν εὐθύνη καί «κάλυψε πολιτικῶς» τίς ἀποφάσεις καί ἐνέργειες τῆς Ἀστυνομίας πρίν καί κατά τά βίαια ἐπεισόδια πού σημειώθηκαν μετά τό μνημόσυνο τοῦ Γεωργίου Παπανδρέου. Ἐνῶ ἀπό τῆς πλευρᾶς τοῦ πολιτικοῦ κόσμου ὑπεγραμμίσθη ὅτι οἱ συγκρούσεις θά εἶχαν ἀναμφιβόλως ἀποφευχθῆ ἄν ἡ Ἀστυνομία τηροῦσε ἄλλη στάσιν, ἡ Κυβέρνησις χθές μέ δηλώσεις τοῦ ἐκπροσώπου της ἐχαρακτήρισε «παράνομον συνάθροισιν» τίς χιλιάδες λαοῦ πού ἀπεχώρησαν ἀπό τό Α' Νεκροταφεῖον Ἀθηνῶν μετά τό μνημόσυνο.

● Τήν εὐθύνη ἡ Κυβέρνησις ἀνέλαβε χθές μέ δήλωσιν τοῦ ὑφυπουργοῦ παρά τῷ Προεδρείῳ κ. Σπ. Ζουρνατζῆ. Παραλλήλως ἐδόθη στήν δημοσιότητα ἀνακοίνωσις τῆς Γενικῆς Γραμματείας Τύπου καί Πληροφοριῶν, ἡ ὁποία ἀποδίδει τίς συγκρούσεις σέ «ὁμάδες ὀλιγαρίθμων ἐξτρεμιστῶν».

● Ὁ πολιτικός κόσμος ἀποδίδει τήν εὐθύνη σέ ὅσους ἔδωσαν τάς διαταγάς στά κρατικά ὄργανα καί χαρακτηρίζει τά συμβάντα εἴτε σάν «ἀπαρχή νέου κύκλου διώξεων» (Π. Κανελλόπουλος), εἴτε σάν «μίαν ἰδέαν τῆς παρασκευαζομένης νέας δημοκρατίας» (Γ. Μαῦρος).

Ἐπίσης, χθές τήν ἑσπέρα:

Πρῶτον: Ἀπό τήν Ὀργανωτικήν Ἐπιτροπήν τῆς Ἑνώσεως Κέντρου ἐξεδόθη ἀνακοίνωσις στήν ὁποία ὑπογραμμίζονται μεταξύ ἄλλων:

«Αἱ βίαιαι καί σπασμωδικαί ἀντιδράσεις τῶν κρατικῶν ὀργάνων ἀποδεικνύουν ὅτι τό καθεστώς δέν ἐπιθυμεῖ τήν ἐλευθέραν ἔκφρασιν τοῦ φρονήματος τοῦ λαοῦ... Ἡ εὐθύνη διά τά γεγονότα βαρύνει ἐκείνους, οἱ ὁποῖοι ἔκριναν ὅτι θά ἔπρεπε νά παρακωλύσουν βιαίως μίαν εἰρηνικήν ἐκδήλωσιν τῆς νεότητος».

Δεύτερον: Ἡ Συντονιστική Ἐπιτροπή Ἀποκαταστάσεως τῆς Δημοκρατικῆς Νομιμότητος σέ ἀνακοίνωσίν της μεταξύ ἄλλων ὑπογραμμίζει καί τά ἑξῆς:

«... Εἶναι βέβαιον ὅτι οἱ προσελθόντες θά ἀπήρχοντο διά τῶν δημοσίων ὁδῶν καί πλατειῶν ἤ διά τῶν ὁποίων διέλευσις, καίτοι ἐλευθέρα εἰς πάντας παρημποδίζετο ἐν τούτοις παρανόμως...». Ἐπισημαίνει ἀκόμη ἡ ἀνακοίνωσις ὅτι τό ὑπουργεῖον Δημοσίας Τάξεως ἀπέδωσεν ἐπισήμως τήν εὐθύνη γιά τά ἐπεισόδια σέ «ἐξτρεμιστές» πρίν ἀποφασίση ἡ Δικαιοσύνη περί τοῦ ποῖοι εὐθύνονται.

Ἀπό τό βράδυ τῆς Κυριακῆς, ἐξ ἄλλου, μέ δηλώσεις τους, (οἱ ὁποῖες δημοσιεύονται, μέ ὅλα τά σχετικά κείμενα, στήν 7η σελίδα), ἔλαβαν θέση ὁ πρώην πρωθυπουργός κ. Παν. Κανελλόπουλος, οἱ πρώην ὑπουργοί κ.κ. Γεώργιος Μαῦρος καί Ἰ. Ζίγδης καί, ἀπό τό ἐξωτερικό, ὁ κ. Ἀ. Παπανδρέου.

Ἡ Κυβέρνησις, ἀντιθέτως, ὅπως προαναφέρθη, ἐπέρριψε χθές τήν εὐθύνη τῶν ἐπεισοδίων σέ «ἐξτρεμιστάς». Εἰδικώτερον ἀπό τήν κυβερνητική πλευρά:

● Σέ ἀνακοίνωσιν τῆς Γεν. Γραμματείας Τύπου ἀναφέρεται ὅτι «ὁμάδες ὀλιγαρίθμων ἐξτρεμιστῶν προέβησαν εἰς ἀναρχικάς ἐκδηλώσεις καί ἐκτρόπους ἐνεργείας ἐναντίον τῆς τηρούσης τήν τάξιν μικρᾶς ἀστυνομικῆς δυνάμεως».

Σημειοῦται ὅτι στήν ἴδια ἀνακοίνωσιν ἀναφέρεται ὅτι οἱ πολιτικοί «οὐδόλως ἀνεμίχθησαν εἰς τάς ἀσχημίας τῶν ἀνευθύνων αὐτῶν ἀνατρεπτικῶν στοιχείων» καί ὅτι ἀπό αὐτό συνάγεται πώς «ἡ πορεία πρός τήν ὁμαλοποίησιν ἀποτελεῖ καθολικόν αἴτημα τῶν ἐκπροσώπων τῆς δημοσίας ζωῆς, πρός τό ὁποῖον εἶναι τελείως ξέναι ἐκδηλώσεις ὡς αἱ χθεσιναί».

★ Σέ δηλώσεις του πρός τούς δημοσιογράφους, ἐξ ἄλλου, ὁ κυβερνητικός ἐκπρόσωπος ὑφυπουργός κ. Σπ. Ζουρνατζῆς ἀνέφερεν ὅτι «ἡ Κυβέρνησις κολοῦπτει πολιτικῶς τήν ἀπόφασιν τοῦ Ἀστυνομικοῦ Διευθυντοῦ Ἀθηνῶν νά διαλύση τήν συγκέντρωσιν».

Ἀνεφέρθη ἐπίσης κ. Ὑφυπουργός στίς διατάξεις τοῦ Ποινικοῦ Νόμου, πού ἰσχύουν ἀπό τό 1951 καί εἶπε ὅτι ἡ συγκέντρωσις διελύθη ἀπό τήν Ἀστυνομία μέ βάση αὐτές ἀκριβῶς τίς διατάξεις. Ὁ κυβερνητικός ἐκπρόσωπος ἀνεφέρθη ἀκόμη στίς συνταγματικές διατάξεις περί δικαιώματος τῆς Ἀστυνομίας νά διαλύη συγκεντρώσεις πολιτῶν ἐάν κινδυνεύη ἡ δημοσία τάξις καί ἀσφάλεια καί προσέθεσεν ὅτι οἱ συνταγματικές αὐτές διατάξεις ὑπῆρχαν καί στό Σύνταγμα τοῦ 1952.

Εἶπε ἐπίσης ὁ κ. Σπ. Ζουρνατζῆς, ὅτι ἡ Κυβέρνησις εἶναι ἀποφασισμένη νά προστατεύση τήν τήρησιν τῆς τάξεως καί νά ἐπιβάλη τόν σεβασμό τῶν νόμων. Τέλος, ἀνέφερε ὅτι ἡ ἀστυνομική δύναμις πού ἐζήτησε τήν διάλυσιν τῆς συγκεντρώσεως ἦταν μικρά διότι ἡ Κυβέρνησις πίστευε ὅτι τό μνημόσυνο θά ἐπελεῖτο μέ εἰρηνικόν τέλος.

Τά μέτρα τῆς κυβερνήσεως

Ἐνῶ πάντως τά προχθεσινά γεγονότα ρίπτουν τήν σκιά τους ἀπό «πολιτικό σκηνικό» πού ἑτοιμάζει ἡ Κυβέρνησις καί γιά μιά ἀκόμη φορά καταγγέλλεται ὅτι τίποτε δέν ἄλλαξε στήν χώρα, ἀπό τήν πλευρά τῆς ἐξουσίας δέν φαίνεται πώς καί αὐτή τήν ἑβδομάδα θά ἀνακοινωθοῦν τά ἀπό πολλές ἡμέρες θρυλούμενα πολιτικά καί ἄλλα μέτρα.

Ἤδη φιλοκυβερνητικές πηγές τοποθετοῦν τήν συνέντευξιν Τύπου, τήν ὁποίαν λέγεται ὅτι θά δώση ὁ κ. Μαρκεζίνης «μάλλον στίς ἀρχές τῆς ἄλλης ἑβδομάδος». Τότε, λέγεται, ὅτι θά ἐκδοθῆ καί τό Προεδρικόν Διάταγμα γιά τήν ἐνεργοποίησιν τοῦ «παγωμένου» νόμου περί πολιτικῶν κομμάτων.

Στό μεταξύ, χθές ὁ πρωθυπουργός κ. Μαρκεζίνης ἔγινε δεκτός σέ συνεργασία ἀπό τόν πρόεδρα κ. Γ. Παπαδόπουλο. Στήν ἐπίσημη ἀνακοίνωση πού ἐξεδόθη δέν ἀναφέρεται ποιά συγκεκριμένα θέματα συνεζητήθησαν. Ἀπό φιλοκυβερνητικές πηγές «διέρρευσε» χθές ἡ πληροφορία ὅτι συνεζητήθησαν τά ὑπό ἐξαγγελίαν πολιτικά καί ἄλλα μέτρα τῆς Κυβερνήσεως.

Ἡ πολιτική ἡγεσία ἐπιρρίπει εὐθύνες στήν κυβέρνηση
ΣΤΗΝ 7η ΣΕΛΙΔΑ

●

Περιγραφή καί φωτογραφίες τῶν συγκρούσεων

●

Τί μετέδωσαν τά ξένα πρακτορεῖα γιά τά ἐπεισόδια
ΣΤΗΝ 6η ΣΕΛΙΔΑ

ΣΥΝΕΠΕΙΕΣ ΤΗΣ ΒΙΑΣ

Τά ἐπεισόδια τῆς Κυριακῆς δίνουν τό μέτρο τοῦ κλίματος, μέσα στό ὁποῖο ζοῦμε καί μέσα στό ὁποῖο συντελοῦνται οἱ ὑποτιθέμενες νέες διαδικασίες.

Μία κατ' ἐξοχήν εἰρηνική ἐκδήλωση πολλῶν χιλιάδων πολιτῶν, ἡ ὁποία διήρκεσε δύο τουλάχιστον ὧρες χωρίς ἐπεισόδια, ἀπέληξε σέ βίαιες συγκρούσεις ἔξω ἀπό τόν χῶρο τοῦ Πρώτου Νεκροταφείου. Καί ἐπειδή εἶναι δύσκολο νά ὑποτεθῆ ὅτι τά κρατικά ὄργανα ἔλαβαν μόνα τήν ἀπόφαση νά παρεμποδίσουν τήν συνέχιση τῆς εἰρηνικῆς ἐκδηλώσεως, ἡ εὐθύνη γιά τά ἐπεισόδια δέν μπορεῖ νά βαρύνη παρά τήν Κυβέρνηση.

Μία Δημοκρατία δέν θά εἶχε τίποτε νά φοβηθῆ, ἐάν ὅσοι εἶχαν προσέλθει γιά νά τιμήσουν τήν μνήμη τοῦ Γεωργίου Παπανδρέου, εἶχαν συγκεντρωθῆ εἰρηνικά ἀκόμα καί στό κέντρο τῆς πρωτεύουσας γιά νά ζητωκραυγάσουν ὑπέρ τῆς Δημοκρατίας. Ἀλλά μία κατάσταση, ὅπως ἡ σημερινή, δέν μποροῦσε, προφανῶς, νά ἀνεχθῆ κάτι τέτοιο.

Θά ἔπρεπε ὅμως ἡ ἴδια νά γνωρίζη ὅτι τό φιλελεύθερο φρόνημα, καί ὅταν ἀκόμα παρεμποδίζεται νά ἐκφρασθῆ μέσα ἀπό διαδικασίες πραγματικά δημοκρατικές, ὁπωσδήποτε θά ἐκδηλωθῆ. Καί ἐπεισόδια θά συμβαίνουν κάθε φορά πού καθεστῶτα, στά ὁποῖα δέν λειτουργοῦν οἱ ἐλεύθεροι θεσμοί, ἀποφασίζουν νά καταστείλουν μέ τήν βία τήν ἐκδήλωση ἑνός φρονήματος, τό ὁποῖο, εὐτυχῶς γιά τόν τόπο μας, δέν κατώρθωσε ΚΑΝΕΙΣ νά ἀφανίση.

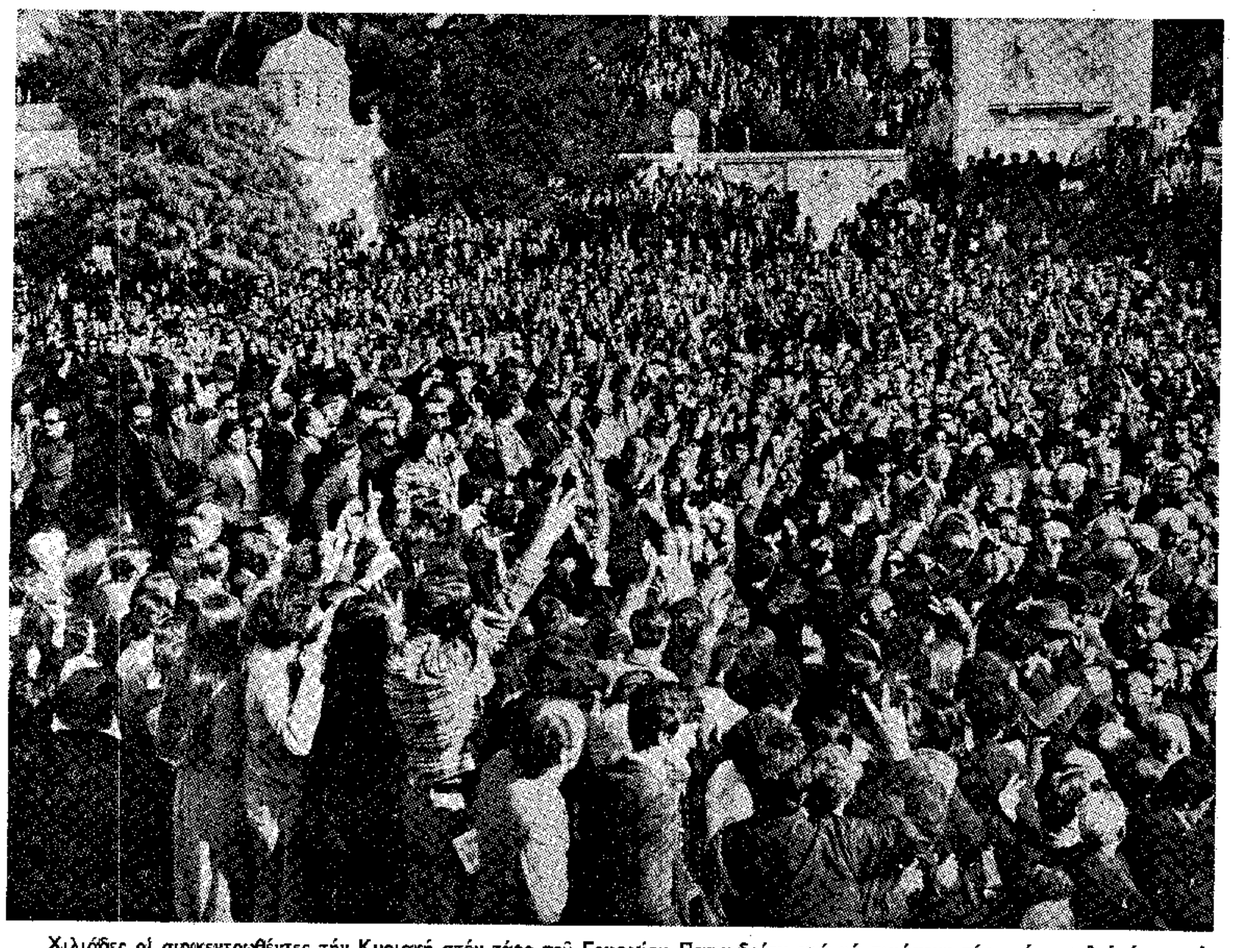

Χιλιάδες οἱ συγκεντρωθέντες τήν Κυριακή στόν τάφο τοῦ Γεωργίου Παπανδρέου γιά νά τιμήσουν τήν μνήμη τοῦ ἡγέτου καί νά ἐκδηλώσουν τήν πίστη τους στήν Δημοκρατία. Στή φωτογραφία ἕνα μόνο τμῆμα τῶν συγκεντρωθέντων

Ἀνεβλήθη διά τήν Πέμπτην ἡ δίκη τῶν 17 συλληφθέντων

ΤΟ ΔΙΚΑΣΤΗΡΙΟΝ ΑΦΗΣΕ ΤΟΥΣ 10 ΠΡΟΣΩΡΙΝΩΣ ΕΛΕΥΘΕΡΟΥΣ

Τήν Πέμπτην θά δικασθοῦν εἰς τό Αὐτόφωρο Τριμελές Πλημμελειοδικεῖον οἱ δεκαεπτά συλληφθέντες τήν Κυριακήν μετά τό μνημόσυνον τοῦ Γεωργίου Παπανδρέου.

Οἱ παραπεμπόμενοι εἶναι:

— Χαράλαμπος Ἀτσάλης, ἐτῶν 33 ὑπάλληλος Ο.Τ.Ε.

— Γεώργιος Δ. Παπαδόπουλος, ἐτῶν 29 φοιτητής Φυσικομαθηματικῆς.

— Νικόλαος Μ. Μορφέσης, ἐτῶν 23 οἰκοδόμος.

— Ἀλέξανδρος Ἀλεξανδράκης, ἐτῶν 21 φοιτητής Νομικῆς.

— Παναγιώτης Ι. Κίνιας, ἐτῶν 40 καθηγητής.

— Βασίλειος Π. Μπενάκης, ἐτῶν 21 σπουδαστής.

— Παναγιώτης Φασιλῆς, ἐτῶν 50 λογιστής.

— Χριστίνα Εὐαγ. Γιούργα, ἐτῶν 24 γεωπόνος.

— Ἰωάννης Χ. Ζέρβας ἐτῶν 32 σπουδαστής Πολυτεχνείου.

— Ἀναστασία Στεφανοπούλου, ἐτῶν 22 δακτυλογράφος.

— Γεώργιος Μικρούτσικος, ἐτῶν 29 ἰδιωτικός ὑπάλληλος.

— Τιμολέων Φουντούκης, ἐτῶν 21 σπουδαστής.

— Παναγιώτης Μπακάλης, ἐτῶν 25 Πολ. Μηχανικός.

— Ἀντώνιος Σωτηρίου, ἐτῶν 19 σπουδαστής.

— Νικ. Κούτσικος, ἐτῶν 26 δικαστικός κλητήρ.

— Κωνσταντῖνος Δουβλέκας, ἐτῶν 32 ἀγρότης καί,

— Ἀναστάσιος Ἴσαρης, ἐτῶν 24 τραπεζικός ὑπάλληλος.

Ἐξ αὐτῶν οἱ δέκα ἀφέθησαν ὑπό τοῦ Αὐτοφώρου εἰς τό ὁποῖον προσήχθησαν χθές προσωρινῶς ἐλεύθεροι ἐνῶ οἱ λοιποί ἐκρατήθησαν.

Ἐναντίον των ἔχουν ἀπαγγελθῆ οἱ κάτωθι κατηγορίαι:

1. Ἐπικίνδυνοι σωματικαί βλάβαι κατά συρροήν μετά θρασύτητος καί ἁπλῆ συνεργία εἰς ταύτας.

2. Ἐξύβρισις μετά θρασύτητος.

3. Φθοραί κατά συρροήν μετά θρασύτητος.

4. Παρεύβρισις ἀρχῆς κατά συρροήν.

5. Ἀντίστασις κατά τῆς ἀρχῆς.

6. Θρασύτης κατά τῆς ἀρχῆς.

7. Διατάραξις ἀσφαλείας τῶν συγκοινωνιῶν.

Ἐκτός τῶν ἄλλων ὁ ἐκ τῶν παραπεμπομένων κ. Κίνιας κατηγορεῖται καί ὅτι ἐβοήθησε εἰς τήν ἀπελευθέρωσιν συλληφθέντος.

Ἡ ἀναβολή

Τό δικαστήριον ἀπεφάσισε χθές τήν ἀναβολήν τῆς δίκης διότι ἀποσίαζαν ὅλοι σχεδόν οἱ ἀστυνομικοί μάρτυρες κατηγορίας.

Τέσσερις ἀπό τούς παραπεμφθέντας ἐζήτησαν τήν ἀναβολήν τῆς δίκης των ἐνῶ οἱ ὑπόλοιποι ἐζήτησαν νά δικασθοῦν.

Ὁ εἰσαγγελεύς ἐζήτησε τήν ἀναβολήν διότι εἶναι ὑποχρεωτική ἐφ' ὅσον τήν ἐζήτησαν οἱ τέσσερις καί διά τό ἐνιαῖον τῆς κρίσεως ἐζήτησε καί διά τούς λοιπούς καί ἐπρότεινε νά ἀφεθοῦν ἐλεύθεροι οἱ Νικόλαος Μορφέσης, Ἀναστασία Στεφανοπούλου, Τιμολέων Φουντούκης, Ἀντώνιος Σωτηρίου, καί Παναγιώτης Μπακάλης, διότι μόνον εἰς αὐτούς ἐπιτρέπει ὅπως εἶπε, λόγω τῆς φύσεως τῶν ἀδικημάτων, ὁ νόμος τήν προσωρινήν ἀπόλυσιν.

Τό δικαστήριον ἀφοῦ ἀνέγνωσε τάς ἰατροδικαστικάς ἐκθέσεις διά τούς τραυματισθέντας μάρτυρας κατηγορίας, ἀπεφάσισε τήν ἀναβολήν τῆς δίκης διά τήν Πέμπτην δι' ἅπαντας τούς κατηγορουμένους καί διέταξε τήν ἄρσιν τῆς κρατήσεως τῶν Νικολ. Μορφέση, Ἀλ. Ἀλεξανδράκη, Παν. Κίνια Βασ. Μπενάκη, Χριστίνας Γιούργα, Ἀναστασίας Στεφανοπούλου, Τιμολ. Φουντούκη, Παν. Μπακάλη, Ἀντων. Σωτηρίου καί Ἀναστασίου Ἴσαρη.

Εὐθύς μετά τήν ἀκρόασιν τῶν ἀ. νομάτων τῶν μαρτύρων κατηγορίας ὁ ἐκ τῶν συνηγόρων κ. Γεώργιος Μαγ

→ Συνέχεια εἰς τήν = 2αν σελίδα

Καθωρίσθησαν αἱ ἁρμοδιότητες τοῦ ἀντιπροέδρου

● Ο κ. ΟΔ. ΑΓΓΕΛΗΣ ΘΑ ΚΑΤΕΥΘΥΝΗ ΤΗΝ ΔΡΑΣΙΝ ΤΩΝ ΑΡΜΟΔΙΩΝ ΦΟΡΕΩΝ ΕΠΙ ΘΕΜΑΤΩΝ ΑΜΥΝΗΣ, ΑΣΦΑΛΕΙΑΣ ΚΑΙ ΔΗΜΟΣΙΑΣ ΤΑΞΕΩΣ

Ὁ ἀντιπρόεδρος τῆς Δημοκρατίας (δηλαδή ὁ στρατηγός κ. Ὀδ. Ἀγγελής) «θά κατευθύνη» ἐφεξῆς «τήν δράσιν τῶν ἁρμοδίων φορέων ἐπί θεμάτων ἐθνικῆς ἀμύνης καί ἀσφαλείας καί δημοσίας τάξεως».

Ἡ ἁρμοδιότης αὐτή, ἡ ὁποία κατά τό Σύνταγμα ἀνήκει εἰς τόν Πρόεδρον τῆς Δημοκρατίας, μετεβιβάσθη εἰς τόν ἀντιπρόεδρον δυνάμει τοῦ ὑπ' ἀριθ. 403 Προεδρικοῦ Διατάγματος, τό ὁποῖον ἐδημοσιεύθη εἰς τό κυκλοφορήσαν χθές φύλλον τῆς Ἐφημερίδος τῆς Κυβερνήσεως ὑπό ἡμερομηνίαν 1ης Νοεμβρίου. Ἡ μεταβίβασις ἁρμοδιοτήτων τοῦ Προέδρου τῆς Δημοκρατίας εἰς τόν ἀντιπρόεδρον ἐπιτρέπεται, ὡς γνωστόν, καί προβλέπεται ὑπό τοῦ Συντάγματος.

Εἰς τόν ἀντιπρόεδρον τῆς Δημοκρατίας μεταβιβάζονται ἐπίσης διά τοῦ αὐτοῦ Π. Διατάγματος αἱ ἁρμοδιότητες αἱ ἀφορῶσαι εἰς τήν ὑπογραφήν τῶν διαταγμάτων τῶν σχετικῶν πρός μετοιβολάς εἰς τήν ἀτομικήν ὑπηρεσιακήν κατάστασιν πολιτικῶν ὑπαλλήλων, καθώς καί ἀξιωματικῶν τῶν ἐνόπλων δυνάμεων, τῶν σωμάτων ἀσφαλείας, τοῦ Λιμενικοῦ Σώματος καί τῆς Πυροσβεστικῆς Ὑπηρεσίας.

Διά τοῦ αὐτοῦ, ἐξ ἄλλου, Π.Δ. ὁρίζεται ὅτι ἡ ἐξουσιοδότησις πρός τόν ἀντιπρόεδρον τῆς Δημοκρατίας ὅπως προεδρεύη τοῦ ὑπουργικοῦ συμβουλίου, ὅπως ὁρίζει τό ἄρθρον 87 παρ. 3 τοῦ Συντάγματος, θά δίδεται ὑπό τοῦ Προέδρου γραπτῶς καί θά γνωστοποιῆται εἰς τόν Πρωθυπουργόν.

Τό κείμενον τοῦ Π.Δ. 403 εἶναι τό ἀκόλουθον:

«Ο ΠΡΟΕΔΡΟΣ ΤΗΣ ΕΛΛΗΝΙΚΗΣ ΔΗΜΟΚΡΑΤΙΑΣ

Ἔχοντες ὑπ' ὄψει τάς διατάξεις τῶν ἄρθρων 38 καί 40 παρ. 2 τοῦ διά τοῦ Προεδρικοῦ Διατάγματος ὑπ' ἀριθ. 370)1973 δημοσιευθέντος Συντάγματος τῆς Ἑλλάδος, ἀποφασίζομεν καί διατάσσομεν:

Ἄρθρον 1

1. Προκειμένης τῆς ἀσκήσεως τῶν ἁρμοδιοτήτων τοῦ Προέδρου τῆς Δημοκρατίας ὡς παράγοντος τῆς ἐκτελεστικῆς ἐξουσίας ἐπί θεμάτων διορισμοῦ, ὑπηρεσιακῆς ἐν γένει καταστάσεως καί ἀποχωρήσεως καθ' οἱονδήποτε τρόπον ἐκ τῆς ὑπηρεσίας τῶν δημοσίων πολιτικῶν διοικητικῶν ὑπαλλήλων, ὡς καί τῶν ὑπαλλήλων νομικῶν προσώπων δημοσίου δικαίου, ὁ ἀντιπρόεδρος τῆς Δημοκρατίας δύναται νά ὑπογράφη ἀντί τοῦ Προέδρου τά ἀναγκαῖα πρός τοῦτο καί ὑπό τῆς κειμένης νομοθεσίας προβλεπόμενα ἀτομικοῦ χαρακτῆρος διατάγματα, ἐξαιρέσει:

α) Τῶν διαταγμάτων διορισμοῦ ἤ παύσεως ἤ ἀποδοχῆς παραιτήσεως τῶν Γενικῶν Γραμματέων τῶν ὑπουρ

→ Συνέχεια εἰς τήν = 2αν σελίδα

Τ. ΑΙΡΕΤΟΙ ΔΗΜΑΡΧΟΙ ΖΗΤΟΥΝ

Νά προταχθοῦν αἱ ἐκλογαί εἰς τούς Δήμους

ΚΑΙ Ν' ΑΠΟΜΑΚΡΥΝΘΟΥΝ ΟΙ ΔΙΩΡΙΣΜΕΝΟΙ ΔΗΜΑΡΧΟΙ

Ἕξ αἱρετοί ἐκπρόσωποι τῆς Τοπικῆς Αὐτοδιοικήσεως, δήμαρχοι καί κοινοτάρχαι, ἐκλεγέντες κατά τάς τελευταίας δημοτικάς ἐκλογάς, οἱ ὁποῖοι ἀπετέλουν τήν ἐκτελεστικήν ἐπιτροπήν τῆς Κεντρικῆς Ἑνώσεως Δήμων καί Κοινοτήτων, ἐξέδωσαν χθές τήν ἀκόλουθον ἀνακοίνωσιν:

«Μετά τήν κατάλυσιν τοῦ κοινοβουλευτικοῦ πολιτεύματος κατά μῆνα Ἀπρίλιον τοῦ 1967, ὁ πρῶτος στόχος τῶν καταλαβόντων τήν ἐξουσίαν στρατιωτικῶν, ὑπῆρξεν ὁ θεσμός τῆς Τοπικῆς Αὐτοδιοικήσεως ὅστις, ὡς γνωστόν, εἰς ὅλας τάς δημοκρατικάς χώρας ἀποτελεῖ τό βασικόν κύτταρον τῶν ἐλευθέρων δημοκρατικῶν πολιτευμάτων.

Τό στρατιωτικόν καθεστώς προέβη εἰς μαζικήν ἀπόλυσιν τοῦ συνόλου σχεδόν τῶν αἱρετῶν Δημάρχων, Προέδρων Κοινοτήτων, Δημοτικῶν καί Κοινοτικῶν Συμβούλων καί ἀντικατάστασιν αὐτῶν δι' ἄλλων διορισθέντων ὑπό τῶν κρατούντων.

Ἐπειδή γίνεται ἐσχάτως λόγος περί διαδικασιῶν διά τῶν ὁποίων θά ὁδηγηθῆ ἡ χώρα εἰς τήν πολιτικήν καί δημοκρατικήν ὁμαλότητα, οἱ ὑπογεγραμμένοι αἱρετοί ἐκπρόσωποι τῆς Τοπικῆς Αὐτοδιοικήσεως ἀποτελοῦντες τήν ἐκτελεστικήν ἐπιτροπήν τῆς Κεντρικῆς Ἑνώσεως Δήμων καί Κοινοτήτων τῆς Ἑλλάδος, δηλοῦμεν κατά τόν πλέον κατηγορηματικόν τρόπον ὅτι: Προϋπόθεσις διά τήν ἐπάνοδον εἰς τήν πολιτικήν καί δημοκρατικήν ὁμαλότητα εἶναι, πρῶτον ἡ ἄμεσος ἀπομάκρυνσις ὅλων τῶν διορισμένων δημοτικῶν καί κοινοτικῶν ἀρχόντων οἵτινες ἀντικατέστησαν τούς αἱρετούς. Δεύτερον ἡ ἄμεσος διεξαγωγή ἐλευθέρων δημοτικῶν καί κοινοτικῶν ἐκλογῶν, πρό τῶν βουλευτικῶν, ἵνα δυνηθῆ ὁ λαός ν' ἀναδείξη τούς δημοτικούς ἄρχοντας τῆς ἐκλογῆς του».

Ὁ τ. Πρόεδρος Γεώργιος Πλυτᾶς, τ. αἱρετός Δήμαρχος Ἀθηναίων.

Ὁ τ. Α' Ἀντιπρόεδρος Κωνσταντῖνος Τσίρος, τ. αἱρετός Δήμαρχος Θεσσαλονίκης.

Ὁ τ. Β' Ἀντιπρόεδρος Γεώργ. Κυριακάκος, τ. αἱρετός Δήμαρχος Πειραιῶς.

Ὁ τ. Γενικός Γραμματεύς Ἰωάννης Ἀνδρεαδάκης, τ. αἱρετός Δήμαρχος Λεβαδέων.

Χρῆστος Γκίζας, τ. αἱρετός Δήμαρχος Ἀρταίων.

Ἀθανάσιος Ράπτης, τ. αἱρετός Κοινοτάρχης Ἀλιστράτης Σερρῶν.

Δύο σκηνές (ἄνω καί κάτω) ἀπό τίς συγκρούσεις ἀστυνομικῶν καί πολιτῶν μετά τό τρισάγιο στόν τάφο τοῦ Γεωργίου Παπανδρέου

Σάλον προεκάλεσεν ἡ «ἀνύπαρκτος» ἔκθεσις τοῦ κ. Β. Μαρκόσογλου

ΤΙ ΛΕΓΕΙ Η ΑΝΑΚΟΙΝΩΣΙΣ ΤΟΥ ΥΠΟΥΡΓΕΙΟΥ ΤΩΝ ΟΙΚΟΝΟΜΙΚΩΝ

Σάλον καί ἀναστάτωσιν ἔχει προκαλέσει εἰς τούς περί τόν κ. Ἱερώνυμον κύκλους φίλων του — κληρικούς καί λαϊκούς — ἡ δημοσίευσις ὁλοκλήρου τοῦ κειμένου τῆς «ἀνυπάρκτου», ὡς εἶχε λεχθῆ, ἐκθέσεως τοῦ κ. Β. Μαρκόσογλου περί τοῦ ΟΔΔΕΠ.

Ρεπορτάζ
Κ. Β. ΣΑΚΕΛΛΑΡΙΟΥ

Οὕτω, κατά παρασχεθείσας χθές τήν ἑσπέραν πληροφορίας, ὁ κ. Ἱερώνυμος καί οἱ πλέον στενοί ἐκ τῶν συνεργατῶν του, ἔχουν προγματοποιήσει ἀλλεπαλλήλους συσκέψεις διά νά ἐξεύρουν τρόπον διεξόδου ἐκ τῆς δυσχερεστάτης — ὡς οἱ ἴδιοι τήν χαρακτηρίζουν — θέσεως εἰς τήν ὁποίαν περιήλθον λόγω τῆς δημοσιεύσεως τῆς ἐκθέσεως Β. Μαρκόσογλου.

Κατά τάς αὐτάς πληροφορίας, ἀρχιερεῖς — φίλοι τοῦ κ. Ἱερωνύμου — ὑπέβαλλαν χθές εἰς αὐτόν νά ὑποβάλη μήνυσιν κατά τοῦ κ. Β. Μαρκόσογλου.

Ἐξ ἄλλου, ἄλλοι λαϊκοί, ἐτόνισαν, ὅτι διά τῆς ὑποβολῆς τῆς μηνύσεως καί τῆς συζητήσεως τῆς ὑποθέσεως ἐνώπιον ποινικῶν δικαστηρίων ἐνδέχεται νά ἔλθουν εἰς τήν δημοσιότητα καί ἄλλα στοιχεῖα, τά ὁποῖα, ἀντί νά βελτιώσουν, θά χειροτερεύσουν τήν θέσιν τοῦ κ. Ἱερωνύμου.

Τέλος, ὁ κ. Ἱερώνυμος φοβεῖται, ὅτι μετά τάς γενομένας ἀποκαλύψεις διά τῆς ἐκθέσεως τοῦ κ. Β. Μαρκόσογλου, θά χάση καί τήν ὑποστήριξιν μερικῶν συνοδικῶν μητροπολιτῶν, οἱ ὁποῖοι τόν τελευταῖον καιρόν ἐπιθυμοῦν νά ἔχουν φιλικάς σχέσεις μαζί του.

Ἐξ ἄλλου, κατά παρασχεθείσας πληροφορίας, ἐντός τῶν ἡμερῶν ἀναμένονται ἔντονοι ἐπιθέσεις μητροπο-
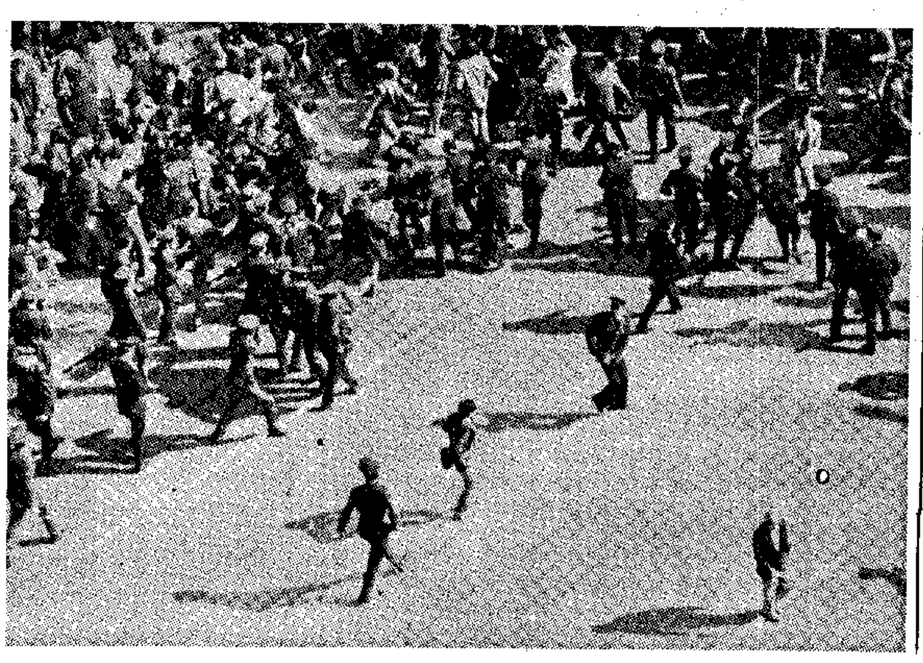
→ Συνέχεια εἰς τήν = 2αν σελίδα